Schützen Zeitung

LAASPHER SCHÜTZENVEREIN

AUSGABE ZWANZIG 23

Bosch
anders seit 1705

174. Laaspher Schützenfest





Traditionelles VOGEL SCHIEßEN

07. bis 09. Juli 2023

Schützenplatz am Hohenstein



LIVE BAND aus Südtirol

Samstag 21 Uhr
Laaspher SCHÜTZEN Nacht

DIE SÖHNE TIROLS

Grußwort des 1. Vorsitzenden



Liebe Schützenschwestern, liebe Schützenbrüder,
liebe Laaspherinnen und Laaspher,
liebe Gäste aus Nah und Fern,

wieder ist ein Jahr vergangen, und wir nähern uns dem Höhepunkt des Jahres, unserem Schützenfest. Bedanken möchte ich mich bei unseren Majestäten Marc und Amani sowie unserem Jugendkönigspaar Tom und Leonie mit ihren Hofstaaten. Darüber hinaus bedanke ich mich bei unserem Kaiserpaar Ingo und Cati sowie bei meinen Kameradinnen und Kameraden aus dem Vorstand für die gute Zusammenarbeit im letzten Jahr. Die Zeiten haben sich durch Corona, dem Krieg in der Ukraine und die steigenden Kosten aufgrund der Inflation geändert, aber trotzdem wollen wir drei Tage vom Stress abschalten und auf unserem wunderschönen Schützenplatz feiern. In diesem Sinne freue ich mich auf den Besuch unserer befreundeten Schützenvereine sowie über zahlreiche Besucher an allen drei Veranstaltungstagen. Also auf zum Hohenstein!

Michael Wamich 1. Vorsitzender

02752.507173

IMMOBILIENSUCHE?

Bahnhofstraße 1 . 57334 Bad Laasphe

www.schreiber-immobilien-laasphe.de



SCHREIBER
IMMOBILIEN
Inh. D. Biesenthal e.K.

IHR kompetenter IMMOBILIENPARTNER
für Wittgenstein & Hinterland

Grußwort des Königspaares



Liebe Schützenschwestern und Schützenbrüder,
liebe Freunde und Förderer des Laaspher Schützenvereins,
liebe Gäste des Laaspher Schützenfestes!

Dass wir diese Zeilen einmal schreiben dürfen, war für uns vor einem Jahr noch völlig undenkbar. Noch am Tag vor dem traditionellen Vogelschießen bat ich meine Königin, dass sie mich davon abhält den Vogel zu schießen. Das ein oder andere Bier ließ Zweifel verschwinden und die Motivation stieg dafür umso mehr. Es kam eins zum anderen und auf einmal waren wir das Königspaar 2022. Wir konnten es nachts um 3 Uhr selber kaum glauben. Schnell wurde aber klar, dass wir die richtige Entscheidung trafen und uns eines der besten Jahre überhaupt bevorstand. Innerhalb weniger Stunden entstand ein Hofstaat, der nicht hätte besser sein können. Wir erlebten gemeinsam eine unvergessliche Schützennacht am Hohenstein, feierten ausgiebig und ließen das Wochenende am Sonntagabend sehr zufrieden ausklingen.

Für diese großartige Zuverlässigkeit und die unvergessliche Zeit möchten wir uns herzlich bei unserem Hofstaat bedanken! Gleichermaßen gilt unser Dank dem Vorstand sowie den Mitgliedern des Laaspher Schützenvereins, die uns großartig unterstützt und uns eine tolle Zeit bereitet haben!

„Jede Reise hat ein Ende. Aber die Erinnerung daran ist unvergänglich.“ - mit diesen Worten neigt sich unser Regentschaftsjahr dem Ende zu. Wir blicken mit voller Freude und Dankbarkeit darauf zurück!

Wir wünschen dem neuen Königspaar alles erdenklich Gute,
gleichermaßen viel Spaß und eine unvergessliche Zeit!

Euer Königspaar 2022

Marc Löhr und Amani Uhl

Am Hilgenacker 46-48
57319 Bad Berleburg
Tel. 02751 - 92600

Zum Hofrain 7
35216 Biedenkopf-Breidenstein
Tel. 06461 - 98510

ROMPEL
baustoffe
hagebauprofi
www.rompel-baustoffe.de

PROFI FACHMARKT
MATERIAL | WERKZEUG | AUSRÜSTUNG

Baustoff-Kompetenz einfach einkaufen.
aus Wittgenstein und Hinterland!

Grußwort des Jugenskönigspaares



Liebe Laaspher Schützenfamilie, liebe Freundinnen und Freunde unseres wunderbaren Vereins,

vor fast einem Jahr passierte das, womit keiner von uns gerechnet hatte. Es gelang uns, das Jugendkönigspaar 2022 zu werden. Rückblickend schauen wir mit einem strahlenden, aber auch mit einem tränenden Auge auf unser gemeinsames Jahr zurück. Zusammen durften wir mit unserem Hofstaat und unserem Verein viele wunderbare Feste anderer Vereine besuchen und sind so als Gruppe mehr zusammengewachsen. Doch dieses Jahr verflog wie im Flug und es macht uns traurig, dass wir dieses Jahr unsere Regentschaft abgeben müssen. Aber wir wünschen den neuen Königspaaren, dass sie genauso eine unvergessliche Zeit haben werden, wie wir diese hatten. Wir durften in diesem Jahr viele neue Bekanntschaften machen und haben Menschen kennengelernt, die uns sehr ans Herz gewachsen sind und bei denen es auch zu einer richtigen Freundschaft kam. Das zeigt, wie wichtig so eine Gemeinschaft ist, wie wir diese mit dem Laaspher Schützenverein haben. Bedanken möchten wir uns bei allen, die mit uns gefiebert haben, die mit uns gefeiert haben und natürlich bei unserem Verein und dessen Vorstand für dieses unvergesslich grandiose Jahr. Ohne euch hätte es nur halb so viel Spaß gemacht.

Euer Jugendkönigspaar 2022
Tom Großmann und Leonie Bayer

RADSPORT HEIMES
WWW.RADSPORT-HEIMES.DE
WITTGENSTEIN

radsport-heimes.de
Tel. 02752 / 9637
Bahnhofstr. 52a, Bad Laasphe



Amtsapotheke in Dillenburg

gegründet 1710 Dr. Rittershausen Familienbesitz seit 1865

>> Ihre Fragen zu Gesundheit und Wohlbefinden liegen unserem freundlichen und kompetenten Team jederzeit am Herzen <<

*

Inh.: Apotheker Dr. Gerd Geis e. K.

Wilhelmsplatz 14
35683 Dillenburg
Tel.: 02771 – 7055
info@amtsapotheke-dillenburg.de

Wir über uns - Tradition die Spaß macht!



Seit rund 174 Jahren sind wir ein fester Bestandteil des Laaspher Lebens und zugleich der älteste Verein der Stadt. Unsere Vorväter wollten einen geselligen Volksverein schaffen, in dem sich jeder Bürger egal welchen Standes, Berufes oder Alters wohlfühlen konnte. Der einfache Knecht feierte mit dem Pfarrer, der Bäcker trank mit dem Fürsten ein Bier und der Handwerker flirtete mit der Magd. Das Laaspher Schützenfest entwickelte sich rasch zum Höhepunkt des Jahres und hatte mehr als 1500 gleichzeitige Besucher. Diese Idee der Gleichheit und Brüderlichkeit war damals revolutionär. Aber auch in der heutigen Zeit hat sie noch ihre Berechtigung. Heute verbindet uns Schützen die Freude an der Freundschaft, das gemeinsame Feiern, die Liebe zu unserer Heimat sowie die Leidenschaft am Schießsport und dem Schützenbrauchtum. Du bist herzlich eingeladen bei uns vorbei zu kommen. Sei es auf ein Glas Bier oder Probeschießen am Freitagabend am Schießstand, einen lustigen Abend auf unserem Schützenfest oder einem Becher Glühwein an unserem Stand am Laaspher Weihnachtsmarkt.

Wir freuen uns auf Dich!

Foto: Ingo Wagner



Kreismeisterschaften Luftgewehr



Im Januar nahm die Schießgruppe des Laaspher Schützenvereins erfolgreich mit 7 Schützinnen an den Kreismeisterschaften Luftgewehr teil. Dabei errang unsere Jugendmannschaft mit den Schützinnen Valerija Tschurikow, Mia Wamich und Darja Lampel den 1. Platz. Bei den Einzelwertungen in der Jugendklasse wurde Darja Lampel Kreismeisterin, Mia Wamich dritte und Valerija Tschurikow errang den 5. Platz. In der Klasse Damen I wurde, in einem sehr starken Starterfeld, Laura Kamm siebte, Lena Kamm zehnte und Kira Wamich belegte den 14. Platz. In der Klasse Damen II wurde Sabine Kamm dritte. Schließlich wurde das tolle Gesamtergebnis noch durch einen 3. Platz unserer Damenmannschaft mit den Schützinnen Laura, Lena und Sabine Kamm abgerundet. Wir danken an dieser Stelle unserer Jugendleiterin Sabine Kamm für ihre tolle Trainingsarbeit, mit der sie jede Woche unermüdlich den Grundstein für die Erfolge unserer Luftgewehrmannschaft legt.

Text & Foto: Ingo Wagner / Laaspher Schützenverein



Besuch des 71. Westfälischen Schützentages in Medebach



Vergangenes Jahr nahm der Laaspher Schützenverein wieder am Festzug und am Grünen Abend anlässlich des 71. Westfälischen Schützentages teil. Zusammen mit unseren Majestäten, sowie zahlreichen Vereinsmitgliedern innerhalb und außerhalb des Vorstands, bildeten wir in Medebach eine stattliche Abordnung. Wir freuen uns daher schon auf den diesjährigen 72. Westfälischen Schützentag am 14.10.2023 in Berghausen.



Text & Foto:
Ingo Wagner /
Laaspher
Schützenverein

Kaiserin Caterina Becker
Königin Amani Uhl
Jugendkönigin Leonie Bayer
Kaiser Ingo Wagner











DIE SÖHNE TIROLS

LIVE BAND aus Südtirol

Tirol. Das ist weit mehr als Bergwelt-Poesie, Bilderbuch-Romantik gespeist mit Gaumenfreude. Das nicht grundlos betitelte heilige Land Tirol mit viel ureigener Tradition weist eine – mitunter nicht immer glatt verlaufende – Geschichte auf, die sicherlich nicht zufällig in der Vergangenheit immer wieder von starken und freiheitsliebenden Charakteren bewegt, geändert und geformt wurde. Ein Bundesland, politisch teils Italien, teils Österreich zuzuordnen und trotzdem sind Land und Leute unweigerlich miteinander verwebt und zeitlos verbunden. Die vier Tiroler Musiker aus dem südtirolerischen Pustertal Johannes Unterfrauner (Ziehharmonika und Keyboard), Markus Huber (Gitarre), Matthias Engl (Schlagzeug) und Frontsänger und musikalischer Leiter Thomas Prader (Bassgitarre, Ziehharmonika, Gesang) verkörpern oder vielmehr leben das Lebensgefühl Tirols. So kommt es nicht von ungefähr, dass sie sich in ihrer Bandformation als DIE SÖHNE TIROLS bezeichnen.

Rockig, aber nicht zu laut, pathetisch, aber dabei nicht kitschig, vielmehr ehrlich, mitreißend, aber mit genügend Raum, die Texte „zu inhalieren“. DIE SÖHNE TIROLS setzen mit ihrer einzigartigen Mischung von heimatverbundenen Texten, verpackt in rockigen Arrangements, neue Impulse; ein neuartiges Genre „Mountain-Rock“ blüht auf. Die Formation hat somit das Zeug, ein fester Bestandteil und Impulsgeber der deutschsprachigen Musik-Szene zu werden und nicht nur den Musikgeschmack einer ganzen Generation widerzuspiegeln und zu prägen, sondern auch das Lebensgefühl weit über die Grenzen Tirols hinaus in die Welt zu transportieren. Die Bandbreite der Songs ist bunt, und die poetischen Freiheit, Berge, Heimat-Texte pur. Allen voran begeistert „Tirol, ich komm aus dir“. Ein Titel, der das bewegte Leben Tirols im kraftvollem Arrangement einbettet und von der nicht minder kraftvollen Stimme Thomas’ musikalisch auf sehr mitreißende Art und Weise präsentiert wird. Mit „Dünne Luft“ greifen die vier Musiker kein weniger gewaltiges musikalisches Thema als das Walküre-Thema von Richard Wagner auf. Das „Selfie from Hell“ Thema der Söhne ist nicht nur ein kompromissloses Statement sondern auch Impulsgeber eines neuen Genres: Der „Mountain-Rock“ ist geboren.

Samstag 21 Uhr Laaspher SCHÜTZEN Nacht

Foto & Text: Die Söhne Tirols

Teilnahme am Laaspher Weihnachtsmarkt 2022



Nach 2 Jahren pandemiebedingter Zwangspause, fand am ersten Adventswochenende wieder der traditionelle Laaspher Weihnachtsmarkt, in unserer wunderschön beleuchteten Altstadt statt. Wie auch in den Jahren zuvor, hat sich der Laaspher Schützenverein mit einem Getränkestand daran beteiligt. Hier reichte das Angebot von Glühwein und Kinderpunsch über Bier bis hin zu alkoholfreien Getränken. Bedingt durch das kalte trockene Wetter aber sicherlich auch durch die lange Pause, war der Markt an beiden Tagen sehr gut besucht und somit auch für unseren Verein ein voller Erfolg. Möglich wurde dieser Erfolg durch den Einsatz der zahlreichen Helferinnen und Helfer, denen an dieser Stelle noch einmal unser ganz besonderer Dank gilt.

Text & Foto:
Ingo Wagner / Laaspher Schützenverein

ISS 3.0 www.architekt-statik.de

ING.-BÜRO FÜR DAS BAUWESEN
SCHUBERT & STEINBERG
BERATENDE DIPLOM-INGENIEURE BDB

architekt-statik.de
ISS 3.0

• PLANUNG • STATIK • AUSFÜHRUNGSPLANUNG • BAULEITUNG • ENERGIEAUSWEIS NACH ENEV • SIGEKO



Gewerbe- u. Industriebau - Autohäuser – Ein- u. Mehrfamilienhäuser – Landhäuser – Innenraumgestaltung – Umbau/Sanierung – Energetische Sanierung – Ingenieurbauten – Bauphysik – Stahlbau- u. Holzleimbau-Konstruktionen – Wertgutachten für Gebäude

57334 Bad Laasphe
In der Stockwiese 10
Tel. 02752/47653
Fax 02752/4765-59
kontakt@buero-iss.de

Schießnummernausagabe am Freitag

Die Schießnummernausgabe erfolgt am Freitag, den 07.07.2023 ab 16:00 Uhr in der

Gaststätte „Stadtschänke“.

Von dort startet um 17:15 Uhr der „kleine“ Festzug zum Ehrenmal.

Haushaltsauflösung
Vahland
Entrümpelung Umzüge Transporte Kurierfahrten
Hochstr. 5a, 57334 Bad Laasphe
Tel.: 0 27 52 / 479 241 • Mobil: 0176 / 780 801 82
haushaltsaufloesung.vahland@gmx.net
www.haushaltsaufloesung-vahland.de

Traditionelle Kranzniederlegung

Noch bevor der kleine Schützenumzug am Freitag auf dem Schützenplatz einmarschiert, zieht er nach der Schießnummernausgabe mit musikalischer Begleitung in den Kurpark, wo am Ehrenmal „Am Steinchen" ein Kranz zu Ehren und zum Gedenken an die verstorbenen und gefallenen Kameraden niedergelegt wird. Der Zug steht still und hält einen Moment inne, um den Verstorbenen die Ihnen gebührende Ehre zu erweisen. Dabei trägt ein Solo-Trompeter die alte Volksweise „Ich hatt' einen Kameraden" vor.

Zum Gedenken an unsere

verstorbenen Kameradinnen
und Kameraden

† Fritz Dürr
† Werner Marburger
† Friedrich-Otto Steinberg
† Wilhelm Blecher



Man kann den Tod eines geliebten Menschen tief und innig beklagen und doch in Hoffnung weiterleben.

(Theodor Fontane)

Trauerzentrum Seidlitz

Büro Lahnstraße 23
57334 Bad Laasphe
Telefon (0 27 52) 47 94 01
E-Mail seidlitz@trauerzentrum.info
Internet www.trauerzentrum.info

Tag- und Nachtbereitschaft
Mobil (0171) 40 30 836

- kompetente und persönliche Begleitung im Trauerfall
- individuelle Gestaltung der Trauerfeier
- eigener Trauer- und Abschiedsraum
- barrierefreier Zugang
- Trauerbegleitung nach der Bestattung
- Bestattungsvorsorge

Ihr Bestattermeister
Axel Seidlitz


webermt
We Know Compaction
CR7
Wir wünschen dem
Laaspher Schützenverein
einen harmonischen
Festverlauf
www.webermt.com



Mitglied werden im Laaspher Schützenverein

Sie möchten Mitglied bei uns werden, denn Ihnen gefällt unser Verein? Sie haben Spaß am Schießsport und interessieren sich für das traditionelle Schützenbrauchtum? Dann füllen Sie eine Beitrittserklärung aus und geben Sie sie einem Vorstandsmitglied. Wir würden uns freuen, Sie bald bei uns willkommen heißen zu können!

Sozialwerk
St. Georg
Westfalen-Süd
Gemeinsam. Anders. Stark.

Die Beitrittserklärung finden Sie auf der folgenden Seite >>>>>>>>>>>>>>>>>>>>>>>>

Oder zum Download auf unserer Website unter: www.laaspher-schuetzenverein.de

BEITRITTS ERKLÄRUNG

Der Unterzeichnende erklärt hiermit seinen Beitritt zum Laaspher Schützenverein e. V. 1849

Name:_____ Vorname:_____

Straße:_____ PLZ:_____ Ort:_____

Telefon:_____ Email:_____

Geburtsdatum:_____._____._____

Vereinsbetrag: 50,00 EUR jährlich für Erwachsene - 11,00 EUR jährlich für Jugendliche

Grundlage der Mitgliedschaft ist unsere Satzung vom 14.09.2012

Erteilung eines SEPA-Lastschriftmandats,

Die Einrichtung des Mitgliedbeitrages erfolgt durch Bankeinzug regelmäßig Anfang Mai jeden Jahres.

Zahlungsempfänger:	Laaspher Schützenverein e.V. 1849
Gläubiger-Identifikationsnummer:	DE93 4605 3480 0000 2108 15
Mandatsreferenz:	Mitgliedsnummer des neuen Vereinsmitglieds, Mitgliedsbeitrag
SEPA-Lastschriftmandat:	Ich ermächtige den Laaspher Schützenverein e.V. 1949, Zahlungen von meinem Konto mittels Lastschriftverfahren einzuziehen. Zugleich weise ich mein Kreditinstitut an, die vom Laaspher Schützenverein e. V. 1849 auf mein Konto gezogenen Lastschriften einzulösen.
Hinweis:	Ich kann innerhalb von acht Wochen, beginnend mit den Belastungsdatum, die Erstattung des belastenden Betrages verlangen. Es gelten dabei die mit meinem Kreditinstitut vereinbarten Bedingungen.

Name des Kontoinhaber:_____

Straße, Hausnummer, PLZ, Ort:_____

IBAN: DE_____ BIC:_____

Name des Kreditinstituts:_____

Ort, Datum:_____ Unterschirft:_____

Informationen zum Datenschutz finden Sie auf unsere Homepage unter: **www.laaspher-schuetzenverein.de**

Schützenkönigspaar 2022 mit Hofstaat



Foto: Laaspher Schützenverein



GÄSTESCHIEßEN - DAS ERLEBNIS
Schießen für Firmen und Gruppen

Gemeinsame Erlebnisse schweißen zusammen und machen Spaß! Für Firmenfeiern oder andere Gruppen bieten wir fachmännisch angeleitetes Gästeschießen mit unseren Vereinswaffen an. Schießen mit Revolver oder Westerngewehr, fast jeder hat Kindheitserinnerungen an den „wilden Westen". Für ein unvergessliches Event stehen Ihnen unsere Räumlichkeiten einschließlich Biergarten und Inventar zur Verfügung. Während eine Gruppe gerade am Schießstand aktiv ist, können sich die Anderen z.B. an der Theke amüsieren. Auf Wunsch bewirten wir Sie auch mit Kuchen, Gerichten vom Grill oder organisieren das passende Buffet. Unser Gästeschießen ist für Gruppen bis 40 Personen ab 18 Jahren möglich. Gerne erstellen wir mit Ihnen zusammen ein passgenaues Programm.



Fotos: Ingo Wagner



Ihr Ansprechpartner:
Michael Wamich 0171 / 1775571

Die Blumenhalle
Top Qualität zu Top Preisen!
www.sparkaufnemeth.de
SPAR Kauf Bad Laasphe

Jugend im Laaspher Schützenverein

Das Jugendtraining findet jeden Donnerstag ab 18:00 Uhr auf den Schießständen des Laaspher Schützenvereins statt. Hier wird unter der Leitung unserer Jugendtrainerin Sabine Kamm und den zuständigen Standaufsichten, je nach Saison und Alter, mit dem Luftgewehr, Luftpistole, Kleinkaliberpistole und dem Kleinkalibergewehr trainiert. Hierzu ist zu sagen, die Kleinkalibergewehre erst ab einem Alter von 14 Jahren geschossen werden dürfen. Selbstverständlich wird beim Training den Jugendlichen die notwendige Sorgfalt und Sicherheit im Umgang mit Waffen, das Handling der einzelnen Waffe, der Aufbau und die Funktion etc. näher gebracht. Die Trainingsergebnisse werden von der Jugendtrainerin dokumentiert, um somit Leistungen bewerten zu können. Wir sind stolz, derzeit Kinder und Jugendliche im Alter von 13-19 Jahren in unseren Reihen für den Schießsport zu begeistern und wünschen ihnen alles Gute und Gut Schuß für bevorstehende Wettkämpfe.

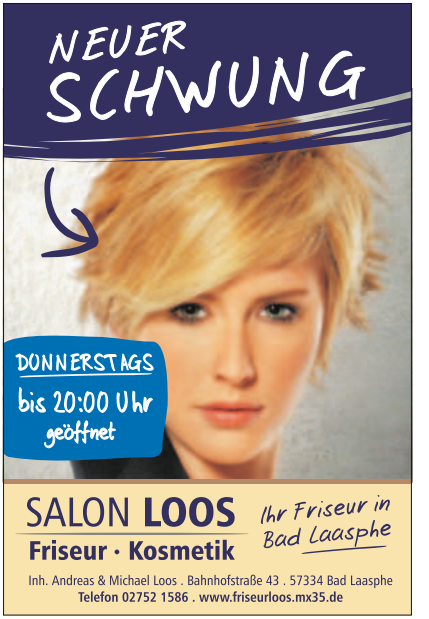



Foto & Text: Laaspher Schützenverein

Jugendkönigspaar 2022 mit Hofstaat





Fotos: Laaspher Schützenverein

Das sportliche Angebot des Laaspher Schützenverein - Teil I

Faszination Schießsport - Sportschießen ist ähnlich wie Golf eine Sportart mit einer hohen Anforderung an Technik und Konzentration. Sportschützen zeichnen sich durch ein hohes Maß an Konzentrationsfähigkeit aus, denn größtenteils entscheiden Millimeter über Sieg oder Niederlage. Sportliche Erfolge stellen sich nicht von heute auf morgen ein und lassen sich nicht mit Gewalt erzielen. Es ist die jahrhundertalte, körperliche Auseinandersetzung mit der Waffe und die immerwährende geistige Auseinandersetzung mit sich selbst. In der Beschäftigung mit der Waffe lernt der Schütze, wie sich geistige und motorische Abläufe automatisieren und verinnerlichen lassen.

Schießen...
... bringt Ruhe und Gelassenheit
... vereint Körper und Geist
... ist Konzentration
... ist Meditation
... beginnt im Kopf
... ist idealer Ergänzungssport & macht Spaß



Foto & Text:
Laaspher
Schützenverein

AUTOHAUS
STENGER
WWW.AUTOHAUS-STENGER.DE
SEAT
CUPRA
ŠKODA

Vermietung Schützenplatz am Hohenstein

Unser Schützenplatz ist unser ganzer Stolz. Hier feiern wir unser Schützenfest, Vatertagsfest und Kartoffelbraten. Es gibt nur wenige Plätze in der Region auf denen man so urig und dennoch professionell ausgestattet feiern kann.

Die Ausstattung unseres Platzes umfasst:

> große Musikbühne
> Theken
> separate Sektbar in der Platzmitte
> Beleuchtung
> moderne Toilettenanlagen
> Vogelschießstand
> reich überdachte Sitzplätze
> Biertischgarnituren





Foto & Text:
Laaspher
Schützenverein

Unser Schützenplatz eignet sich auch für Großveranstaltungen bis circa 2500 Personen. Für weitere Informationen setzen Sie sich bitte mit unserem für die Vermietung verantwortlichen Offizier in Verbindung.

Ansprechpartner für alle Interessenten:

Monika Wamich Telefon 0171-8168671
Robert Viehl Telefon 0160-96279067

HOCH

Ein HOCH Ihrem Dach

Bedachungen
Bau-Abdichtungen
Meisterbetrieb

Unterer Buhlschlag 7
57334 Bad Laasphe

Mitglied der
Dachdecker-Innung
Siegen-Wittgenstein

Telefon 02752 / 5982

Qualität erkennt man erst nach Jahren!

Das sportliche Angebot des Laaspher Schützenverein - Teil II

Auf unserem Schießstand betreiben wir 6 Kleinkaliberstände mit einer Entferung von 50 Metern. Folgende Disziplinen können dort geschossen werden:

> Kleinkalibergewehr olypmpischer Dreistellungskampf (kniend-liegend-stehend)
> Kleinkalibergewehr aufgelegt
> Kleinkalibergewehr mit Zielfernrohr 50m
> Unterhebelrepetier-Gewehr 50m
> Freie Pistole 50m

Des Weiteren betreiben wir 3 Großkaliberstände mit einer Entfernung von 25 Metern. Folgende Waffen oder Disziplinen können dort geschossen werden:

> Pistolen und Revolver vom Kaliber .22lfb bis .44 Magnum
> Unterhebel-Repetiergewehre bis .44 Magnum
> Großkaliber-Pistole (DSB)
> Zentralfeuer-Pistole (DSB)
> Standard-Pistole (DSB)
> Sport-Pistole (DSB)

Ebenfalls betreiben wir seit dem Anbau 6 Luftdruckwaffenstände, auf welchen auf 10 Meter mit Luftpistolen bzw. Luftgewehren geschossen wird.

> Luftgewehr (olympisch)
> Luftgewehr aufgelegt
> Luftpistole

EINFACH BESSER SEHEN

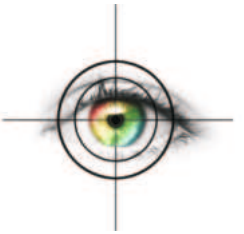

weit mehr als normale Augenoptik

STAEHLER

BRILLENMACHER und OPTOMETRIST

Königstr. 8 57334 Bad Laasphe Fon 02752.6655

SEHBERATUNG BRILLEN KONTAKTLINSEN
SPORTBRILLEN ARBEITSSCHUTZBRILLEN

www.optik-staehler.de

Für Gäste und Neueinsteiger haben wir ein Arsenal verschiedener Vereinswaffen. Komm doch einfach mal bei uns unverbindlich vorbei und probiere diese faszinierende und traditionsreiche Sportart aus. Jugendliche dürfen übrigens bereits ab 12 Jahren den Schießsport mit Luftdruckwaffen betreiben.

Starke Leistung
Starker Service



Allianz

Generalvertretung
Daniel Heinelt

Lahnstraße 12 57334 Bad Laasphe
Telefon: 02752 5092972
agentur.heinelt@allianz.de

Jetzt beraten lassen. Persönlich. Digital.

BEWI
Fliesen- & Sanitärgeschäft
Innen- & Außenausbau - Sanierung
Komplette Planung und Ausführung von barrierefreien und individuellen Bädern und Wohnungen. Schlüsselfertig!
Alles aus einer Hand
Sonntags-Schautag in unserer Ausstellung von 14:00 - 17:00 Uhr*

Verlegung und Verkauf von
- Tapezierarbeiten
- Bodenbeläge Laminat, Parkett, Vinyl usw.
- Trockenausbau
- Sanierung und Renovierung im Innen- und Außenbereich
- Fenster + Türen

Friedrichshütte 6
Bad Laasphe
Tel. 0 27 52 / 47 98 81
Fax 0 27 52 / 47 98 83
www.bewi-fliesen.de
Öffnungszeiten:
Mo.-Fr. 09.30 - 13.00 Uhr
14.30 - 18.00 Uhr
Sa. 09.30 -13.00 Uhr
So. 14.00 - 17.00 Uhr*
*Keine Beratung, kein Verkauf

EDEKA
Kilian
Bad Laasphe & Daaden
Wir ♥ Lebensmittel.
Kundenfreundliche Öffnungszeiten:
Montag bis Samstag von 7:00 bis 21:00 Uhr
Einkaufspark Ludwig-Koch-Center, Bad Laasphe
Telefon (0 27 52) 50 94 90 Telefax (0 27 52) 50 94 60

174. Laaspher Schütz

Bosch
anders seit 1705

vom 07. bis

Programm Schützen

07. Juli

unter Begleitung der
Musikkapelle Salchendorf

Traditionelles **VOGEL SCHIEßEN**

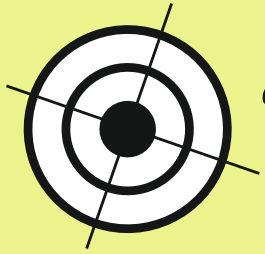

ab 18:30 Uhr

Eintritt:
FREI



Die allgemeinen Wettbewerbsregeln hängen am Platz aus. Jedes Mitglied des Laaspher Schützenvereins ist eingeladen am Vogelschießen teilzunehmen!

09. Juli Frühschoppen

ab 11:00 Uhr

enfest

Laaspher Schützenverein e.V. 1849

09. Juli 2023

platz am Hohenstein

08. Juli

19:00 Uhr **Krönung**

17:00 Uhr **Festzug**

unter Begleitung der
- **Musikkapelle Werthenbach**
- **Musikkapelle Salchendorf**
- **Spielmannszug Bad Laasphe/ Niederlaasphe**

ab **21 Uhr**

Laaspher SCHÜTZEN Nacht



Landen auch Sie einen

TREFFER!

mit einer Werbeanzeige

in der Schützenzeitung

INTERESSE? »»»

Ansprechpartner:
Laaspher Schützenverein
Ingo Wagner
Mail: wittgenstein1@t-online.de

Fahrschule
Dirk SCHWARZ GmbH
www.mit-schwarz-fahren-lohnt-sich.de


REWE
VOLKER TREUDE
DEIN MARKT
DIE VIELFALT
UNSERER EIGENMARKEN
REWE Bio
ca. 450 Artikel
REWE Beste Wahl
ca.
1150 Artikel
REWE frei von
ca.
40 Artikel
LAND MARKT
ca.
520 Artikel
ja!
ca.
650 Artikel
REWE
ca.
220 Artikel
Für Sie geöffnet: Montag – Samstag von 6 bis 22 Uhr
PAYBACK
REWE.DE

Vermietung Schießstand am Hohenstein

Stilvoll feiern mit schönem Ambiente. Im unteren Teil des Schießstandes am Hohenstein befindet sich der Gesellschaftsraum inkl. Toiletten, Garderobe und dem zentralen Getränkelagerraum, von welchem ebenfalls die Theke im Gastraum beliefert wird. Der Gastraum kann, je nach Bedarf, als kleiner Raum für bis zu 50 Personen genutzt werden. Alternativ kann ein weiterer Raum mit hinzu gemietet werden. Im Regelfall werden die zwei Räume durch eine massive Faltwand getrennt. Nimmt man die zwei Räume zusammen, so finden hier ca. 120 Personen, das Buffet, ein





Mietgebühren

Kleiner Saal 180 €
Großer Saal 300 €

Zuzüglich 35 € Reinigungsgebühr
sowie Wasser und Strom nach Verbrauch.



Alleinunterhalter oder eine Musikband sowie auch zusätzliche Stehtische vor der Theke Platz. Sprich im Gastraum kann jegliche Art von Feierlichkeit - von der Hochzeit über Geburtstage bis zu Konfirmation oder eine Firmenveranstaltung inkl. Buffet, bzw. Menü aus der Küche etc. durchgeführt werden. Der Gastraum ist voll bestuhlt und kann nach eigenen Wünschen aufgeteilt werden. Ebenso besteht die Möglichkeit einen Beamer unter der Decke in Betrieb zu nehmen. Entsprechende Installationen sind vorhanden. Alles in allem bietet der Gastraum alles Notwendige, um ihre Feierlichkeit oder auch Seminare zum vollen Erfolg werden zu lassen und sich in netter Atmosphäre wohlzufühlen. Im Sommer kann die Außenanlage mit Grillplatz ebenso genutzt werden. Für mehr Informationen sprechen Sie unseren zuständigen Offizier an. Er steht Ihnen gern zur Verfügung und bespricht in einem persönlichen Gespräch alle Einzelheiten mit Ihnen. Selbstverständlich ist eine Vorabbesichtigung der Örtlichkeit möglich. Willi Sonneborn steht Ihnen auch hier gern zur Verfügung.

Ansprechpartner für alle Interessenten:

Monika Wamich
Steinackerstraße 21
57334 Bad Laasphe
Telefon 0171-8168671

Fotos & Text: Laaspher Schützenverein

Martin Heinze
Rolladen- und Jalousiebauermeister



• Fenster
• Haustüren
• Rolladen
• Markisen

Marburger Str. 1
57334 Bad Laasphe-Niederlaasphe

Telefon 02752 6182
Telefax 02752 478232



Bosch
anders seit 1705



Artur Blöcher
Buchhandlung

Sie finden in unserer Buchhandlung

- Bücher
- Büro- und Zeichenbedarf
- Schulbedarf
- Glückwunschkarten
- Geschenke

Erstaunlich viel.

Bahnhofstraße 2
57334 Bad Laasphe

Telefon 0 27 52 / 59 25
Fax 0 27 52 / 91 45

Das Jahr 1923 ohne Schützenfest …

… war für den Verein trotzdem ein mehr als interessantes Jahr. Das Jahr war geprägt durch die Besetzung des Ruhrgebietes durch die französische Armee wegen Defizite bei den Reparationszahlungen aus dem verlorenen I. Weltkrieg und der hohen Inflation. Auch in diesem Spannungsfeld lief das Vereinsleben trotzdem weiter und diese äußeren Umstände wurden auch erfolgreich gemeistert. Einige Besonderheiten sind erwähnenswert. Auf der ersten Vorstandssitzung des Jahres am 21.04.1923 wurde die Frage erörtert, ob ein Fest stattfinden soll. „In Anbetracht der augenblicklichen Lage ist der Vorstand gegen ein Abhalten des Festes." Gleiches galt auch für das Berleburger Fest. Es wird auf einen Bericht in der Siegener Zeitung verwiesen, „ daß infolge der Ruhraktionen eine Stimmung zum Feste feiern nicht vorhanden ist." Auf der Generalversammlung am 06.05. wurde über die Festfrage lebhaft debattiert und es wurden verschiedene Vorschläge gemacht. Zum Schluss kam die Versammlung dann doch zu dem Schluss, dass kein Fest stattfinden soll. Sollten sich die Verhältnisse aber ändern und ein Fest möglich sein, so sollte dies bei einer außerordentlichen Versammlung beschlossen werden. Leider hatten sich die Verhältnisse nicht geändert. Gleichzeitig wurden die Mitgliedsbeiträge, bedingt durch die Inflation, auf 2000 Mark festgesetzt. Die Höhe änderte sich im Laufe des Jahres und wurde zum Schluss in Höhe eines halben Stundenlohns erhoben. Um Geldeinnahmen zu erzielen, wurde unter anderem der Graswuchs auf den Platz in Höhe von 95.000 Mark verpachtet. Zur Sicherung der eingegangenen Mitgliedsbeiträge erfolgte der Kauf von wertbeständige Papiere im Wert von 500 Milliarden Mark. Zum Jahresende wurde das Holz am Schützenplatz für 2 Billionen Mark an das Vorstandsmitglied Bald verkauft. Der Käufer verpflichtete sich, den Zaun auf seine Kosten instand zu setzen. Bei der Vorstandsitzung am 30.06.1923 in der Fasanerie erfolgte unter Punkt Nr. 5. „Der Vorstellung von Herr Manneschmidt und Obl. Pränger zwecks Anschließung einer Schießabteilung an den Schützenverein steht der Vorstand nach Aussprache nicht abschläglich gegenüber." Dies kann als Beginn der Gründung der Schießgruppe angesehen werde. Im Laufe des Jahres ging es dann an den Entwurf einer Satzung. Die Schießabteilung sollte einen gesonderten Vorstand erhalten, „der aus 8 Mann" bestehen sollte. Eine Kommission wurde gewählt, die mit den Antragstellern nähere Besprechungen führen sollte. Alles Nähere erfolgt in nachfolgenden Artikeln.

Text: Dirk Schneider

BOCCIA®
MAURICE LACROIX Switzerland
LAiMER
BERING
CITIZEN
FOSSIL
JACQUES LEMANS
CASIO
BREUNING since 1927
M&M GERMANY
s.Oliver®

Traut euch doch !!!

Wir freuen uns auf Ihren Besuch!

Ihr Stadtjuwelier und Uhrenmacher in Bad Laasphe

Mit Ringen aus unserem separaten Trauringstudio, mit Zukunftsprämiennachlass **von 20 % auf alle** Gold- und Platin-Ringe!

Uhren & Schmuck Zentrum
BAUMANN
Trauringstudio & Perlshop

Königstraße 37 - 39
57334 Bad Laasphe
Telefon 0 27 52 / 93 69
www.uhren-baumann.de

-2012-
„Ein altes Haus unter neuem Dach“
Die Laaspher Schiessgruppe wird selbstständig

Mit dem Beschluss der Jahreshauptversammlung vom 28.01.2012 zum Austritt aus dem Westfälischen Schützenbund ergab sich für die bis dahin seit fast 90 Jahren unter dem Dach des Laaspher Schützenvereins agierende Schiessgruppe eine völlig neue, bis dahin nie da gewesene Situation. Hintergrund für diesen Schritt waren die sehr hohen Beiträge, die jährlich für jedes einzelne Mitglied an den Westfälischen Schützenbund abgeführt werden mussten. Passiver oder aktiver Schütze spielte hier keine Rolle. Die Beiträge waren nicht gestaffelt. Mit dem Austritt aus dem Westfälischen Schützenbund würde auch die Schiessgruppe nicht mehr zum WSB gehören und ihre Mitglieder somit nicht mehr zu sportlichen Wettkämpfen auf Kreis-, Land- und Bundesebene zugelassen. Diese Situation machte eine Neustrukturierung der Schiessgruppe nötig. Auf Einladung von Willi Sonneborn trafen sich am 31.10.2012 dreizehn aktive Schützen des Laaspher Schützenvereins um eine eigenständig agierende Schiessgruppe zu gründen. Die anwesenden aktiven Schützen stimmten der vorab ausgearbeiteten Satzung zu und die Laaspher Schiessgruppe e.V. 2012 wurde aus der Taufe gehoben. Erstes Ziel für den neugewählten Vorstand Willi Sonneborn, Mirko Becker, Jens Kamm, Hartmut Kammler und Gerhard Schröder ,als Sportleiter, war es, die Aufnahme in den Westfälischen Schützenbund zu beantragen um damit für die aktiven Schützen einen geregelten Sport,- und Wettkampfbetrieb sicher zu stellen. Zum 31.03.2013 wurde die Laaspher Schiessgruppe e.V. 2012 als eigenständiger Verein in den Westfälischen Schützenbund aufgenommen. Mittlerweile sind alle aktiven Schützen des Laaspher Schützenvereins auch Mitglieder der Schiessgruppe und haben bei vielen Wettkämpfen auf allen Ebenen große sportliche Erfolge erzielt.

Text: Willi Sonneborn



Änderung der Festzugroute!



Die Schießnummernausgabe am Freitag findet im Lokal „Stadtschänke“ statt und von dort startet der kleine Festzug um 17:15 Uhr durch die Königstraße über die B 62 zur Brückenstraße.

Am Samstag findet die Aufstellung nicht wie gewohnt am Ostplatz sondern am Feuerwehrgerätehaus statt und von dort aus verläuft der Festzug um 17:00 Uhr über die Friedrichstraße, Bahnhofstraße, Königstraße, Schloßstraße, Gartenstraße, Lahnstraße in die Brückenstraße wo sich der Zug auflöst.
Wie in den vergangenen Jahren findet wieder ein Vorbeimarsch des Festzuges am Wilhelmsplatz an den derzeitigen Majestäten und Musikapellen statt.

Foto: Laaspher Schützenverein
Text: Ingo Wagner





ROCKPALAST
LAASPHE e.V.
— EST. 2006 —

Rockpalast Laasphe e.V.

Der Rockpalast Laasphe e.V. ist ein gemeinnütziger Verein, welcher 2006 durch eine Gruppe, junger musikbegeisterter Menschen, mit dem Ziel regionale Bands zu fördern und ihnen Auftrittsmöglichkeiten zu bieten, gegründet wurde. In den ersten Jahren bestand die Hauptaktivität in der Ausrichtung des „Rockpalast Open Airs“ am Schützenplatz am Hohenstein, sowie des legendären Rockpalast Standes am Bad Laaspher Altstadtfest. Nachdem 2012 auf Grund des organisatorischen Aufwandes und steigender Kosten das vorerst letzte „Rockpalast Open Air“ und 2015 aus ähnlichen Gründen das letzte Altstadtfest stattfanden, wurde die Veranstaltungsreihe „Samstags Live“ im Haus des Gastes ins Leben gerufen. Als auch diese Reihe 2019 durch das Ausbleiben von Besuchern und der damit schwierigen Planbarkeit eingestampft wurde, begab sich der Vorstand rund um den Vorsitzenden Peter Achatzi in eine Pause um den Sinn und die Ausrichtung des Vereins zu überdenken. Begünstigt durch Corona und der damit einhergehenden Zwangspause, formierte sich der Verein zu Beginn des Jahres 2022 neu und begann mit der Planung des ersten BALAROCK Festivals, welches ebenfalls am Bad Laaspher Schützenplatz stattfindet. Getreu dem Motto „Back to the Roots“, ist das Ziel, Bands aus unserer Region eine Bühne zu bieten, jedoch diesmal mit der Einschränkung, dass der Fokus auf Punkrock gerichtet ist. Das Ziel des neuen Projekts ist es ein internationales Punkrock-Festival in Bad Laasphe zu etablieren und Besuchern von außerhalb, unsere schöne Stadt mit ihren Dörfern näher zu bringen. Das der eingeschlagene Weg der Richtige ist, bestätigte sich bereits bei der diesjährigen Ausgabe am 17. Juni, als ca. 50% der Besucher von außerhalb unserer Region und sogar aus dem Ausland den Weg nach Laasphe fanden. Da es sich bei der Veranstaltung um ein „non-profit“ Festival handelt, sind wir immer auf der Suche nach freiwilligen Helfern, die sich mit uns und unserer Idee identifizieren können. Solltet Ihr Interesse haben, könnt ihr euch gerne unter mail@rockpalast-laasphe.de bei uns bewerben. Solltet ihr selbst mal eine Veranstaltung ausrichten, sei es ein Geburtstag, Hochzeit oder ähnliches, bieten wir eine Vermietung unserer Veranstaltungstechnik an. Hier könnt ihr uns ebenfalls unter mail@rockpalast-laasphe.de oder Facebook kontaktieren. „Punk’s not dead“ und bis zum nächsten Jahr auf dem BALAROCK’24 am Schützenplatz in Bad Laasphe.

Text & Werbeanzeige: Rockpalast Laasphe e.V.








OSTERRATH

Schulabgänger aufgepasst!

Du bist ein absolutes Organisationstalent und Gruppenarbeiten haben dir schon immer Freude bereitet? Dann solltest du über eine Ausbildung zum **Industriekaufmann (m/w/d)** bei uns nachdenken!

Oder bist du technikbegeistert, löst gerne Probleme und hast dabei noch einen Hang zur Perfektion? Dann ist der Beruf des **Werkzeugmechanikers (m/w/d)** genau das Richtige für dich!

Du willst wissen, wie du Teil unseres Teams werden kannst? Dann scanne einfach den nebenstehenden QR-Code!

Wir freuen uns auf dich!

osterrath.de

Kartoffelbraten



Bereits seit über hundert Jahren findet vom Schützenverein ein Kartoffelbraten statt. Zum Teil wurden in den ersten Jahren die Kartoffeln und das Holz vom Verein besorgt und die Besucher brachten die Wurstwaren selber mit. Heute findet das Kartoffelbraten jährlich am 3. Samstag im September statt und keiner muss etwas mitbringen. In den letzten Jahren brennt meistens am Schießstand das Kartoffelfeuer. Neben den obligatorischen Kartoffeln aus der Glut des Buchenholzfeuers wird auch das für Wittgenstein typische Kartoffelbrot mit gesalzener Butter nachgefragt. Da Anfang des Jahres veranstaltungstechnisch nicht viel los ist, kam der Gedanke auf, dass wir auch im Februar ein Kartoffelbraten durchführen könnten. Wir träumen immer von dem Aufbau einer Schneebar. Wegen nicht vorhandener weißer Masse fiel der Traum buchstäblich ins Wasser. Da weder frische Kartoffeln noch frisches Buchenholz in der Jahreszeit vorhanden sind, wird improvisiert. Nur schlagfrisches Buchenholz sorgt für die richtige Glut durch das Kartoffelfeuer. Das Feuer dient somit lediglich zum Wärmen und die Kartoffeln kommen variantenreich aus dem Konvektomaten und dienen als vegane Beilage zu den üblichen regionalen Grillwaren.

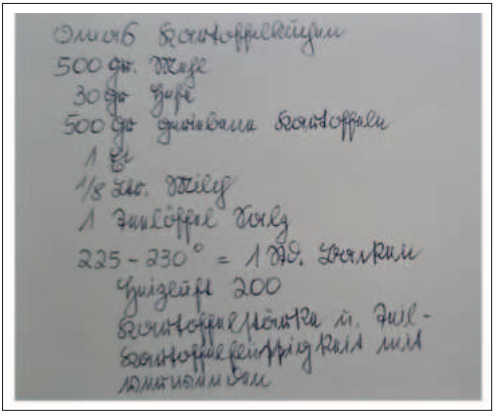

„Omas Kartoffelkuchen“

500g Mehl
30g Hefe
500g geriebene Kartoffeln
1 Ei
1/8 ltr. Milch
1 Teelöffel Salz

225 - 230 ° = 1 Stunde Backen
Heißluft 200

Kartoffelstärke und Teil-Kartoffelflüssigkeit mit warmmachen

Foto & Text: Dirk Schneider

LOTTO
Lotto • Tabak • Presse
Horst Bretz
Ludwig-Koch-Str. 9
Bad Laasphe
Tel. 02752 - 9770

Mein Weg zum Sportschießen und Eindrücke von der Deutschen Meisterschaft



Mein sportlicher Weg
Mit dem Sportschießen habe ich Anfang 2021 angefangen. Eine Freundin hat mich zum Schießen mitgenommen. Es hat mir direkt Spaß gemacht. Mit dem Aufgelegtschießen mit dem Luftgewehr hatte ich in kurzer Zeit ein Gefühl für die Abläufe bekommen. Dann hieß es Freihandschießen! Nach längerem Training kamen erste kleinere Ergebnisse. Durch kleinere Ergebnisse immer mehr Spaß und natürlich auch durch die Leute, die mit mir zum Schießen gehen, dazu gehört auch unsere tolle Trainerin. Aufgrund von Corona jedoch anfangs lange kein oder wenig Training.

Wettkämpfe
Dann kamen die ersten Rundenwettkämpfe und ich wurde noch ehrgeiziger. Der erste Erfolg für mich war, dass ich mit einem sechsten Platz in der Einzelwertung der ersten Kreisklasse abgeschlossen habe. Und dies in meinem ersten Jahr als Sportschütze. Im Jahr 2022 kamen meine ersten Meisterschaften. Ich war sehr aufgeregt und habe mit zitternden Knien die Kreismeisterschaft trotzdem den 1. Platz mit 346 Ringen belegt. Mit neuen Schießschuhen ging es zur Bezirksmeisterschaft. Hier erreichte ich den zweiten Platz mit 367 Ringen. Somit war ich für die Landesmeisterschaft in Dortmund qualifiziert. Vor der Halle standen bereits vielen Leute, und ich bin etwas nervös geworden. Jedoch habe ich mich gleichzeitig sehr gefreut, weil ich so weit gekommen bin. Zur Beruhigung vor dem Wettkampf habe ich Lieder aus Bibi und Tina mit einer Freundin, die ebenfalls schießt, gesungen. Der Wettkampf war wirklich gut gelaufen und dementsprechend war auch die Freude danach riesig. Ich habe einen fünften Platz mit 394.7 Ringen erreicht. Wie sonst auch bei den Meisterschaften war meine Familie auch jetzt dabei. Danach habe ich weiter normal trainiert. Dann die Überraschung. Spontan Zusage für die Deutschen Meisterschaften bekommen. Habe dann nur noch 4 Wochen Zeit gehabt, um mich für die Meisterschaft vorzubereiten. Zur Deutschen Meisterschaft ging es mit meinem Papa aber ohne meine Jugendtrainerin Bine, jedoch mit einem anderen Trainer. Für mich waren das Gelände und die Stände sehr beeindruckend.

Fortsetzung auf Seite 39



Bis nach den Meisterschaften hatte ich immer mit einem Vereinsgewehr geschossen, dort jedoch ein schönes Luftgewehr von Anschütz gefunden und gekauft, welches mir keine Wünsche offenlässt. Ich bin unglaublich nervös gewesen und niemand war da mit dem ich singen konnte. :(Wegen eines Waffendefektes ist der Wettkampf leider nicht so gut gelaufen. Wurde 139te von 141 mit 381.2 Ringen. Trotzdem war es eine sehr tolle Erfahrung und es hat unglaublich viel Spaß gemacht. Ich habe auch viele freundliche Leute getroffen. Es war eine sehr tolle Zeit und ein Ereignis, das ich nicht vergesse.



Jetzt schieße ich mit dem neuen Gewehr, über das ich mich ebenfalls sehr gefreut habe und immer noch freue. Und trainiere fleißig für die nächsten Wettkämpfe.

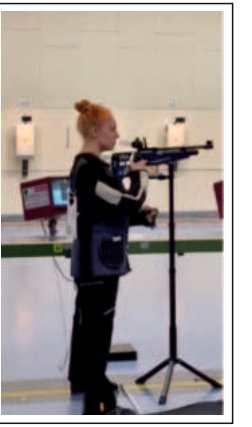

Text / Fotos: Darja



Heißer Wettkampf

Bei der diesjährigen Landesmeisterschaft im Luftgewehr vertraten unsere jungen Damen erfolgreich den Verein. Schweißtreibend, wegen defekter Lüftungsanlage in der Wettkampfhalle, konnte sich unsere Jugendmannschaft Podestplätze sichern. Die Luftgewehrschützinnen Darja, Valerija, Mia und Laura hatten wieder erfolgreich an den Landesmeisterschaften teilgenommen und konnten alle gute Platzierungen erringen. Die Mannschaft, die aus Darja, Valerija und Mia bestand konnte zudem den dritten Platz in der Gesamtwertung Jugend weiblich belegen. Mit dem Erfolg hatten unsere Damen nicht gerechnet, umso größer war die Freude als sie zur Ehrung auf das Podest gerufen wurden. Ob es zur Teilnahme bei der Deutschen Meisterschaft gereicht hat, wird sich noch zeigen. Das zielgerichtete regelmäßige Training untervisierter Leitung zeigt seine Früchte. Weiter so.



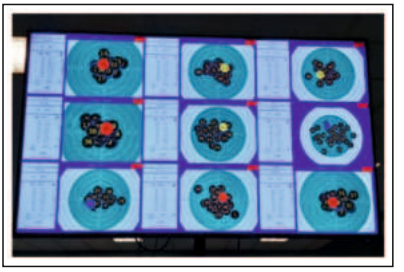

Text & Fotos: Dirk Schneider

• Baum- und Heckenschnitt
• Rasenmähen und Anpflanzungen
• Entsorgen von Gartenabfällen
• Reinigungsarbeiten und Winterdienst
• Hausmeister-Service für Firmen

Dienstleistungen DBL Bad Laasphe

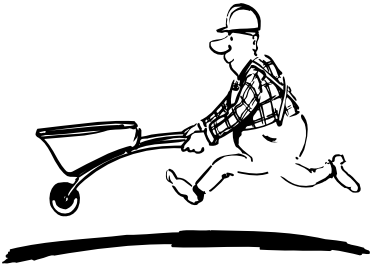

Wladimir Folenweider
Industriestraße 9
57334 Bad Laasphe

Telefon 0 27 52 / 20 29 432
E-Mail wovik1@aol.com

Verleihung Ehrenkreuz



Im Rahmen der diesjährigen Jahreshauptversammlung, wurde unserem ehemaligen Vorsitzenden, langjährigen Vorstandsmitglied und Ehrenoberst Rudolf Braach eine ganz besondere Ehre zuteil. Erstmals in der Vereinsgeschichte wurde das neu geschaffene Ehrenkreuz des Laaspher Schützenvereins in Gold und damit die höchste Auszeichnung, die der Verein zu vergeben hat, an unseren Ehrenoberst Rudolf Braach verliehen. Der Verein möchte mit der Auszeichnung seine herausragenden Leistungen für den Laaspher Schützenverein würdigen und sich gleichzeitig für die langjährige Vorstandsarbeit unter anderem als 1. Vorsitzender bedanken.

Foto & Text: Christoph Zacharias / Ingo Wagner





Vatertag 2023 auf dem Hohenstein ist kein reiner Männertag mehr!



Der Tag bildet nach der Winterpause den Auftakt zu den Festen der Freiluftsaison. Wie in jedem Jahr fanden sich, am Himmelfahrtstag bei sonnigem Wetter, Wanderer aus Laasphe und weiterer Umgebung auf dem Festplatz unter den mehr als 160 Jahre alten Lindenbäumen ein. Wie bereits seit mehreren Jahren sorgte die Kapelle Rothaar-Sound für die musikalische Unterhaltung am Platz. Die Musik animierte Besucher zu Tanzeinlagen, und zum Mitsingen teilweise auch stehend auf den Bänken. Kurzerhand gab es noch eine Verlängerung. Für die Kinder bot sich die Möglichkeit unbeschwert über den Platz zu tollen und für die Eltern zwanglose Gespräche mit Bekannten und Freunden zu führen. Es hatten sich auch wieder verschiedene Vereine zur Wanderung mit dem Schützenplatz als Ziel verabredet. So fanden sich u.a. der Laaspher Turnverein, der Schieß- und Schützenverein Feudingen, der Rockpalast



Ihr Partner für
Gas - Wasser -
Sch... öne Bäder

Haustechnik Roos
Gas | Wasser | Wärme

Kurstraße 2 . 57334 Bad Laasphe
02752 - 6866
www.roos-haustechnik.de



Bad Laasphe sowie der Heimatverein Niederlaasphe und Vertreter der BAG ein. Die Wurstwaren hatten schnell ihre Abnehmer gefunden und es wurde kurzerhand nachgeliefert. Den reinen Vatertag von früher gibt es nicht mehr. Der Tag wandelte sich zu einem zeitgemäßen Familientag. Für diese Wandlung bedurfte es bei uns aber keine politischen Vorgaben, denn auch Tradition ist wandlungsfähig, ohne dabei ihren Charakter zuverlieren.





Fotos & Text:
Laaspher Schützenverein / Dirk Schneider



Coronagemäßer Vatertag 2021

Auch zu Coronazeiten wurde der „Vatertag“ begangen. So machten sich im Jahre 2021 drei einsame Wanderer auf den Weg rund um den Buhlschlag und Endenberg.

Elektrofachgeschäft
HK elektro

· Nachtspeicheranlagen
· Licht-& Kraftanlagen
· Instandsetzung
· Netzwerk · E-Check
· Service · Photovoltaik
· Kernbohrtechnik

Elektrofachbetrieb ***Hans Kleinwächter***
57334 Bad Laasphe · Bahnhofstraße 38
Tel. 02752 - 9339 · Mobil 0172 - 9323396

Protokollauszug der Jahreshauptversammlung des Laaspher Schützenvereins e.V. 1849 vom 11.03.2023 am „Schießstand Hohenstein“

Bericht des 2. Vorsitzenden und Leiters der Schießgruppe:

Nach Begrüßung und Totenehrung erklärt unser 2. Vorsitzender Jens Kamm, dass der komplette Schießbetrieb wieder am Laufen ist.
Des weiteren berichtet er, dass es bisher keine Corona- Ansteckungen bei unseren Veranstaltungen und auch beim Schießen gegeben hat.
Unser Schützenfest ist bis auf den Freitag gut gelaufen. Es gab einige Anfangsschwierigkeiten nach der langen Corona-Pause.
Jens Kamm informiert die Vereinsmitglieder über die Standabnahme der Schießanlage auf dem Schützenplatz. Zur Zeit haben wir keine Betriebserlaubnis. Der Vogelschießstand wurde uns aus folgenden Gründen still gelegt:

- Die Waffenhalterungen wurden bemängelt
- Munitionsteile liegen vereinzelt im Schießstand

Die Mängel werden sobald es das Wetter zulässt beseitigt. Am 09. Mai ist der Termin für eine erneute Standabnahme.

Unser Leiter der Schießgruppe Jens Kamm berichtet über ein erfolgreiches Sportjahr. Leider hat uns wegen Wohnortwechsel unser erfolgreicher Pistolenschütze Volker Wagner verlassen und wird nicht mehr für unseren Verein die Wettkämpfe bestreiten. Besonders hervorzuheben ist die Teilnahme unserer Jungschützin Darija Lampel an den Deutschen Meisterschaften in München in der Disziplin Luftgewehr.
Weitere Ergebnisse sind gesondert in dieser Zeitung aufgeführt.
Jens Kamm gratuliert allen Schützinnen zu den hervorragenden Ergebnissen.
Kreis- bzw. Bezirksmeisterschaften in den anderen Waffengattungen, haben nicht stattgefunden.

Schützenkamerad Thorsten Bätzel, Vorsitzender des Schützenkreises Wittgenstein ergreift das Wort und begrüßt alle Anwesenden Schützenschwestern- und Brüder, sowie den Vorstand. Er bedankt sich beim Laaspher Schützenverein wegen der Teilnahme des Vereins beim Schützentag in Medebach. Es war eine gelungene Überraschung!
Des Weiteren berichtet er, dass er sehr beeindruckt ist, über die tolle Jugendarbeit im Laaspher Schützenverein. Die Nachwuchsarbeit in vielen anderen Vereinen kann da nicht mithalten. Herr Bätzel dankt unserer Jugendleiterin Sabine Kamm für deren tollen Job den sie hier macht.
Zum Schluss lädt er den Laaspher Schützenverein am 14. Oktober zum Westfälischen Schützentag nach Erntdebrück ein. Über eine Teilnahme des Vereins würde er sich sehr freuen. Diese wurde auch direkt zugesagt.

Fortsetzung auf Seite 45

HOLZZENTRUM
Wehn & Schäfer

Wahlen:

Da in diesem Jahr die Posten der ersten Amtsträger zur Wahl stehen, schlägt der geschäftsführende Vorstand Rudolf Braach als Wahlleiter vor. Diesem wird einstimmig stattgegeben.

Unser erster Vorsitzender Michael Wamich begrüßt nochmals alle Anwesenden.
Er bedankt sich an dieser Stelle bei allen die ihn in den letzten Monaten unterstützt haben, insbesondere bei dem geschäftsführenden Vorstand, da er aus gesundheitlichen Gründen sein Amt nicht so ausfüllen konnte, wie er das gerne getan hätte.
„ Zusammenstehen ist die Devise“ und aus diesem Grund stellt sich unser Oberst Michael Wamich erneut zur Wahl.

Folgende Vereinsmitglieder wurden gewählt:

> 1. Vorsitzender : Michael Wamich, Wiederwahl - einstimmig
> 1. Geschäftsführer: Ingo Wagner, Wiederwahl - einstimmig
> 1. Schatzmeister: Dirk Schneider, Wiederwahl - einstimmig
> 1. Adjudant : Jens Kamm, Wiederwahl - einstimmig

Beisitzer im Vorstand:

> Königspaarbegleiter: Caterina Becker, Wiederwahl - einstimmig
> Pressewart: Christoph Zacharias, Wiederwahl - einstimmig
> Mirko Becker, Wiederwahl - einstimmig
> Burkhard Spies, Wiederwahl - einstimmig
> Gerhard Schröder, Wiederwahl - einstimmig
> Michael Kelch, Wiederwahl - einstimmig
> Monika Wamich, Wiederwahl - einstimmig
> Robert Viehl, Neuwahl - einstimmig
> Oliver Löhr, Neuwahl - einstimmig

Ehrenrat:

> Michael Loos, Wiederwahl - einstimmig
> Klaus Endtner, Wiederwahl - einstimmig
> Willi Dürr, Wiederwahl - einstimmig
> Willi Sonneborn, Neuwahl - einstimmig

Linda Bade und Maximilian Geis werden auf Vorschlag des geschäftsführenden Vorstands zum Fähnrich ernannt.

Alle gewählten Vorstandsmitglieder bedanken sich für, daß ihnen entgegen gebrachte Vertrauen und nehmen die Wahl an.

Karsten Graf wurde von der Versammlung zum 2. Kassenprüfer gewählt

Fortsetzung auf Seite 46



Ehrungen:

Auch in diesem Jahr stehen Beförderungen an. Folgende Mitglieder wurden vom geschäftsführenden Vorstand befördert:

> Major: Michael Kelch, Ingo Wagner
> Hauptmann: Dennis Keller
> Oberleutnant: Caterina Becker
> Leutnant : Robert Viehl, Oliver Löhr
> Fähnrich: Linda Bade, Maximilian Geis

Folgende Kameradinnen und Kameraden wurden für Ihre langjährige Mitgliedschaft und der damit verbundenen Treue zu unserem Laaspher Schützenverein geehrt:

> **25- jährige Vereinszugehörigkeit**

Melanie Brück, Annegret Hoch, Eberhard Schneider, Henning Schwarz

> **40- jährige Vereinszugehörigkeit**

Gabi Barth, Kai Gerhard, Elfriede Hainbach, Heinks Hinrichs, Günther Janson, Rüdiger Pfeifer, Mirko Schäfer

> **50- jährige Vereinszugehörigkeit**

Gerhard Hartnack, Rudi Homrighausen

> **60- jährige Vereinszugehörigkeit**

Manfred Schäfer

Ehrenmitglieder

Elfriede Hainbach, Heinks Hinrichs, Hans- Eberhard Bosch, Willi Dürr, Klaus Endtner, Gerhard Hoof

Die Jubilare für 50 und 60- jährige Vereinsmitgliedschaft wurden mit der Ehrenschleife des Laaspher Schützenvereins geehrt.

Fortsetzung auf Seite 47

CITROËN
AUTOHAUS ISING
Citroen Vertragswerkstatt
Karosseriearbeiten . Lackiererei . Wartung . Klimaservice
Verkauf von Neu- und Gebrauchtwagen
Abschleppdienst . Reparaturen aller Fahrzeuge
Marburger Straße 38
57334 Bad Laasphe-Niederlaasphe
Telefon 02752 7800
autohaus.ising@t-online.de
EURO REPAR CAR SERVICE

175. Vereinsjubiläum 2024:

Unser Pressewart Christoph Zacharias informiert die Versammlung über die ersten Planungen zu unserem Jubiläum.
Die Planungen für das Jubiläum laufen bereits auf Hochtouren.
Ein Festkomers ist für Ende März geplant, leider haben wir dort nur ein begrenztes Platzangebot, daher wäre es sehr hilfreich, nachdem die Einladungen dafür verschickt wurden, sich An- oder Abzumelden.
Desweiteren ist auch ein großer Festzug geplant, ähnlich wie beim 150-jährigen Bestehen.
Aus der Versammlung kommen zu diesem Punkt keine weiteren Fragen. Für Planung und Ausführung des Jubiläums wurde ein Festausschuss gegründet.

Verschiedenes:

Unser zweiter Vorsitzender Jens Kamm überreicht, wenn auch coronabedingt etwas verspätet, am heutigen Abend dem Schützenkönig von 2019 Sabine Huber die Vereinsfahne, die jeder König vom Verein erhält.

Eigentlich sollte es dieses Abzeichen ja erst ab dem nächsten Jahr geben, eigentlich…
Doch der geschäftsführende Vorstand hat beschlossen das goldene Ehrenzeichen des Laaspher Schützenvereins schon heute zu überreichen.
Diese Ehrung wurde unsrem Ehrenoberst Rudolf Braach zuteil.
Der zweite Vorsitzende Jens Kamm erzählt der Versammlung, dass Rudolf immer mit Rat und Tat dem Verein zur Seite steht. Im letzten Jahr hat er spontan zugesagt, das Layout unserer Schützenzeitung zu übernehmen, ansonsten hätte es keine gegeben.
Unter Standing Ovation wurde unserem Ehrenoberst das Ehrenzeichen überreicht.
Der Ehrenoberst war sichtlich gerührt und bedankt sich für diese Ehrung und die „Standing Ovations“.

Bad Laasphe, den 11.03.2023 Bericht: Laaspher Schützenverein





Für den sicheren Sprung ins Berufsleben!

Jetzt die günstige Berufsunfähigkeitsvorsorge für Auszubildende, Studenten und Berufsstarter sichern.

LVM-Versicherungsagentur
Christian Walczok

Bahnhofstr. 71
57334 Bad Laasphe
Telefon 02752 6869
c.walczok@agentur.lvm.de
https://walczok.lvm.de

LVM VERSICHERUNG

Auf geht´s



Weg mit den Pantoffeln und rein in die Wanderschuhe hieß es „zwischen den Jahren“ am 27.12.2022 für die Wanderfreunde des Laaspher Schützenvereins. Unsere Route führte uns dieses Jahr bei nicht allzu regnerischem Wetter vom Wilhelmsplatz in Richtung Forsthaus Ditzrod, mit Rast unterhalb vom Armen Mann. Dann ging es weiter zur Hugo Kracht Hütte und schließlich auf den Ent(d)enberg mit einem Abstieg nach Breidenstein. Wanderziel war das 800°C Restaurant bei unserem Schützenkameraden Rainer Dietrich in Breidenstein. Dort stießen auch die nicht so gut bewanderten Vereinskameraden zu uns. Üblicherweise für eine Wanderung zwischen den Jahren wurden einigen Pausen eingelegt um einer Dehydrierung vorzubeugen und den Sitz der Ausrüstung zu überprüfen.





Foto & Text: Dirk Schneider

DIE Blumenwerkstatt

Fröhlich oder traurig, privat oder für Ihre Firma,
persönlicher Anlaß oder Event.

Gute individuelle Floristik überzeugt.

Kontakt: Jutta Stolz, 02752-506682, 0174-3276128, blumenwerkstatt-bl@gmx.de,

Zukunft bedeutet auch Jugend

Auch wenn die Schießgruppe auf eine hundertjährige Vergangenheit zurückblicken kann, geht der Blick nicht nur zurück, sondern muss auch der Zukunft zugewandt sein. Zukunft heißt auch Jugend. In diesem Bereich ist der Verein neben dem Jugendkönigsschießen auch im sportlichen Bereich erfolgreich. Trotz Corona konnte kein Einbruch in der Jugendarbeit verzeichnet werden. Derzeit trainieren neun Jugendliche beim Verein. Dank dem engagierten Einsatz und Betreuung durch unsere Jugendleiterin Sabine Kamm (gen. Schießbine) ist eine entsprechende Betreuung sichergestellt. Besonders, da sie auf eigene langjährige sportliche Erfahrungen zurückblicken kann. Gegenwärtig stehen bei den Luftdruckdisziplinen beide Mannschaften jeweils an der ersten Stelle. Zum einen in der Bezirksklasse wie auch in der Kreisklasse. In der Einzelwertung führt Darja Lampel mit 15 Jahren die Wertung der Kreisklasse an und steht vor den etablierten Schützen. Immer wieder konnten jugendliche Sportschützen des Vereins den Weg zu den Deutschen Meisterschaften finden. Genannt seien Iris Hoffmann und Volker Wagner. Beide waren, bzw. sind in den Pistolendisziplinen am Start gewesen. Im vergangenen Sportjahr schaffte es Darja nach nur 19 Monaten sich für die die Deutsche Meisterschaft zu qualifizieren. Damit fuhr dann erstmalig eine Gewehrschützin zur Deutschen Meisterschaft

Dies war für uns alle so überraschend, dass die Jugendleiterin wegen ihrem geplanten Urlaub als Betreuerin für die Meisterschaft nicht zur Verfügung stand. Trotzdem konnte eine entsprechende Betreuung durch sichergestellt werden. Darum nahm ich die Aufgabe war. War ja für mich nichts Neues, wenn es auch 20 Jahre her ist, dass ich als lizenzierter Trainer für den Berlin Brandenburger Schützenbund dort unterstützend tätig war. Bei allen Erfolgen muss angemerkt werden, dass es heutzutage schwer ist Jugendliche beim Verein langfristig zu halten. Dies besonders dann, wenn sie sich nach dem Schulabschluss entscheiden ein Studium zu beginnen. Nach dem erfolgreichen Abschluss ist es aus strukturellen Gründen schwer einen heimatnahen Arbeitsplatz zu finden. Spätesten dann nimmt trotz aller Bemühungen die sportliche Motivation und anschließend die Vereinsaffinität ab. Mit der Zeit verlieren wir sie dann meistens auch als Vereinsmitglieder.

Text:
Laaspher Schützenverein



Geniessen im südlichen Sauerland



Das Hotel AM Fang verfügt über 88 Zimmer in verschiedenen Kategorien. Wenn Sie Verwandte oder Bekannte haben die Sie gerne einmal in unserer schönen Gegend besuchen kommen möchten, können Sie gerne unter den untenstehenden Kontaktdaten mit uns in Verbindung treten.

Sie können aber auch als Anwohner gerne unser Schwimmbad und die Sauna nutzen.
Das Schwimmbad ist von 08:00 bis 21:00 Uhr, die Sauna von 15:00 bis 21:00 Uhr geöffnet.
Eine vorherige Reservierung ist nicht notwendig, melden Sie sich einfach an der Rezeption.

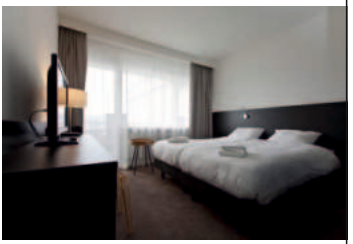





HOTEL AM FANG

FTG GmbH
Höhenweg 1
57334 Bad Laasphe
Deutschland

T +49 2752 506 480
F +49 2752 506 4818
E info@hotelamfang.de
I www.hotelamfang.de

Vor 25 Jahren: König- & Kaiserpaar im Jahr 1998

Königspaar:
Schützenkönig Heinks Hinrichs
und Königin Anne Hoch

Jugendkönigspaar:
Jugendkönig Jens Rother
und Königin Franziska Wunderlich

Kaiserpaar:
Schützenkaiser Hans Eberhard Bosch
und Kaiserin Rosi Metz

Archiv: Laaspher Schützenverein

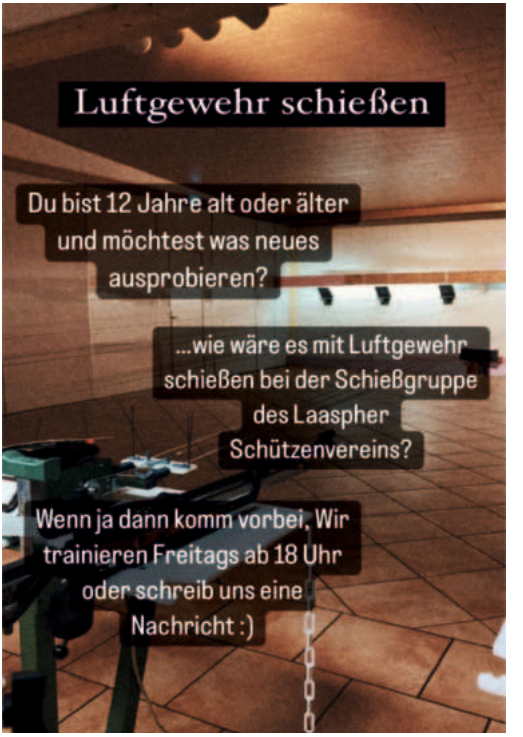



Schießstände bis 1973



Übersichtsplan Bauakte 1952

Über den ersten Schießstand des Vereins ist außer seiner Lage im Lahnbach nicht viel bekannt. Vermutlich handelte es sich lediglich um einen reinen Scheibenstand mit einem Wall als Kugelfang. Der zweite Scheibenstand war Anfang der 1930er Jahre auf dem Schützenplatz für 130,- Mark errichtet worden. Dieser wurde aber aus Baupolizeilichen Gründen 1938 geschlossen. Das ist schon bemerkenswert, da er erst kurz zuvor genehmigt worden war. Über die genauen Gründe ist nichts bekannt und auch die Protokollbücher geben darüber keine nähere Auskunft. Vielmehr heißt es im Protokoll zur Generalversammlung vom 03.04.1937 „Der Vereinsführer brachte zum Ausdruck, wie wünschenswert es ist, das Laasphe einen allen Ansprüchen genügenden Schießstand erhält. Er begrüßte da, dass die Stadt einen Betrag von Mark 500,- dafür zugesagt hat und gab der Hoffnung Ausdruck, dass bald eine ausreichende Anlage geschaffen würde“. Trotzdem wurde auf dem Schießstand auf dem Schützenplatz 1938 erstmalig der Scheibenmeister durch 50 Schützen ausgeschossen. Der erste Scheibenmeister, aber auch der letzte auf dem Schützenplatz war Eckard Schede. Der dritte Stand wurde 1952 am Schafbergsköpfchen errichtet und wo sich heute der Schießstand des Vereins befindet. Die Baukosten betrugen ca. 12.500 DM. Angedacht war damals einen KK-Gewehrstand mit 50 m- und 100 m Bahnen. Geplant war die 100 m Bahn dort wo sich heute der Pistolenstand befindet und es sollte in Richtung Schützenplatz geschossen werden. Die Hundertmeterbahn wurde aber nie verwirklicht. 50 m Kleinkaliberdisziplinen wurden aus dem heutigen Aufenthaltsraum durch die ehemaligen Fenster geschossen. Im Untergeschoss befand sich der Aufenthaltsraum. Einige ältere Zeitgenossen können sich vielleicht noch an die kleine verfallene Bank am Wegelchen, auch als Gustav-Schneider-Weg bekannt, vom Stand zum Ziegenbach erinnern. Von Höhe dieser Bank wurde quer über einen Wanderweg in die gegenüberliegende Bergseite Pistole geschossen. Beim Schießbetrieb wurde eine dort eine rote Fahne hochgezogen. Kamen Wanderer des Weges wurde „Sicherheit“ gerufen und das Schießen unterbrochen. Dann ging es mit dem Betrieb direkt wieder weiter. Dies war polizeilich so abgenommen, hatte aber keinen Bestand und wurde bereits in den 1960er Jahren von der Waffenbehörde verboten. Der gesamte Stand musste entsprechend der neuen Auflagen umgebaut werden. Die Umbaukosten betrugen etwa 18.000 DM. Er erhielt dann neben den Wällen auch die noch heute genutzte Struktur mit 6 Kleinkalieberschießbahnen für die 50 m Disziplinen und drei 25 m Schießbahnen am Pistolenstand. Auf dem Pistolenstand darf seit ca.1980 auch mit großkalibrigen Pistolen geschossen werden. Die Luftdruckdisziplinen wurden in der Stadt in den Sälen der Gaststätten geschossen. Die Stände mussten zum Training aufgebaut und danach wieder abgebaut werden. Nicht gerade ideale Verhältnisse, aber trotzdem waren die Schützen erfolgreich.

Foto & Text: Dirk Schneider

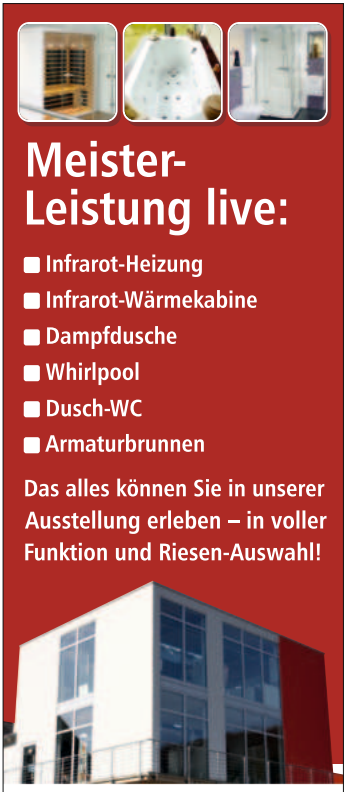

Der Vorstand des Laaspher Schützenvereins e.V. 1849

Geschäftsführender Vorstand:

Michael Wamich	1. Vorsitzender	Oberst
Jens Kamm	Stellvertretender Vorsitzender/ 1. Adjutant	Major
Dennis Keller	Stellvertretender Vorsitzender	Hauptmann
Ingo Wagner	1. Geschäftsführer	Major
Dirk Schneider	1. Schatzmeister/ 1. Musikbegleiter	Major

Erweiterter Vorstand:

Mirko Becker	2. Musikbegleiter	Major
Caterina Becker	Königspaarbegleiterin	Oberleutnant
Sabine Huber	2. Geschäftsführerin	Major
Sabine Kamm	1. Jugendleiterin	Oberleutnant
Michael Kelch	Beisitzer	Hauptmann
Marc Löhr	2. Adjudant	Leutnant
Oliver Löhr	Beisitzer	Leutnant
Alexander Muth	2. Schatzmeister	Hauptmann
Gerhard Schröder	Beisitzer	Major
Burkhard Spies	Beisitzer	Major
Kevin Ulbrich	Beisitzer	Leutnant
Robert Viehl	Vermietung Schützenplatz	Leutnant
Monika Wamich	Vermietung Schießstand	Leutnant
Christoph Zacharias	Pressewart	Major

Ehrenvorstandsmitglieder:

Rudolf Braach	Ehrenoberst
Adam Nowotny	Ehrenmajor
Hartmut Hoch	Ehrenmajor

Fähnriche:

Linda Bade
Johannes Exner
Maximilian Geis
Kira Wamich

Ehrenrat:

Uwe Dietrich
Willi Dürr
Klaus Endtner
Michael Loos
Willi Sonneborn

Liste / Text:
Laaspher Schützenverein

Wichtige Termine 2023

17.06.2023	Schützenfest Fischelbach
24.06.2023	Schützenfest Herbertshausen
01.07.2023	Schützenfest Bermershausen
06.07.2023	ab 16 Uhr Kränzebinden
07.07.2023 - 09.07.2023	**LAASPHER SCHÜTZENFEST im 174. Vereinsjahr**
14.07.2023	Vogelschießen Oberndorf
22.07.2023	Schützenfest Wallau
16.09.2023	Kartoffelbraten des Laaspher Schützenvereins
14.10.2023	72. Westfälischer Schützentag in Berghausen
02.12.2023 - 03.12.2023	Weihnachtsmarkt
27.12.2023	Wanderung ”Zwischen den Jahren”

Impressum

Herausgeber:
Laaspher Schützenverein e.V. 1849

Anlass:
174. Laaspher Schützenfest

Grafik:
Andreas Hergenröder

Texte und Fotos wurden durch den Laaspher Schützenverein e.V. 1849 gestellt

Druck:
nerodesign KG
Sehlbergweg 2
57319 Bad Berleburg

Schlusswort

Der Laaspher Schützenverein e.V. 1849
bedankt sich bei den Beamten der
Laaspher Polizei und dem Deutschen Roten Kreuz
Ortsverein Bad Laasphe für die Unterstützung beim Festzug
und die Wahrung der Ordnung insbesondere
während der Festtage.



Durch Unterstützung und Teamgeist.

Die Vereine Wittgensteins beeindrucken mit Kreativität, Gemeinschaftssinn und guter Zusammenarbeit.

Wir freuen uns, ein Teil dieser Gemeinschaft in unserer Region zu sein und viel e schöne Feste gemeinsam feiern zu können.

Weil's um mehr als Geld geht.

Sparkasse Wittgenstein